

Harmonisatie peuterspeelzalen en kinderopvang in de gemeente West Maas en Waal

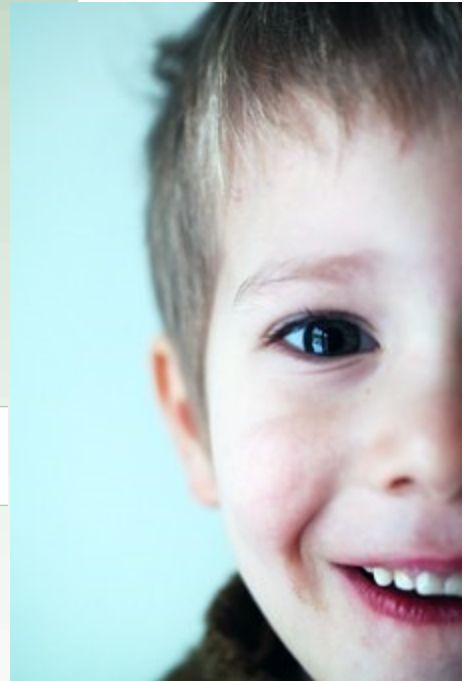

Wat is harmonisatie ?

Voor peuterspeelzalen en kinderdagverblijven zijn er verschillende wettelijke regels. Vanaf 1 januari 2018 gaan voor alle peuterspeelzalen en kinderdagverblijven dezelfde regels gelden. Dit wordt de harmonisatie van peuterspeelzaalwerk genoemd.

De Nederlandse regering heeft zich met de harmonisatie het doel gesteld om verschillen in kwaliteit en financiering tussen peuterspeelzalen en kinderopvang weg te nemen en te zorgen voor een betere afstemming met het onderwijs.

Een van de zaken die gaat veranderen is de financieringsstructuur.

Financiering

Hoe is het nu geregeld?

Op dit moment worden de peuterspeelzalen gesubsidieerd door de gemeente. Ouders betalen een vaste maandelijkse bijdrage.

Wat is de nieuwe situatie ?

Vanaf 1 januari 2018 worden alle peuterspeelzalen voor de wet kinderdagverblijven en hebben ouders die aan de voorwaarden van de Belastingdienst voldoen, recht op kinderopvangtoeslag.

Ouders die geen recht hebben op kinderopvangtoeslag gaan een inkomensafhankelijke ouderbijdrage betalen, waarin de toeslag van de gemeente al is verrekend.

Alle ouders ontvangen een contract, met daarin de prijs per uur, het aantal uren dat hun kind naar de opvang gaat en het LRKP-nummer. Deze gegevens zijn nodig om toeslag aan te kunnen vragen.

In de gemeente West Maas en Waal gaan de peuterspeelzalen harmoniseren.

Maar wat is dit nu eigenlijk?

En wat voor gevolgen heeft dit?

Hierover willen wij u in deze folder informeren.

Gemeentelijke kaders per 1-1-2018



De gemeente West Maas en Waal heeft nieuwe kaders gesteld voor het peuterwerk per 1 januari 2018:

- Maximale dagdeelduur van 2,5 uur.
- Startleeftijd is 2,5 jaar.
- Kinderen met een VVE-indicatie mogen eerder starten, het streven is vanaf 2 jaar.
- De gemeente draagt bij in de kosten voor **maximaal** 2 dagdelen van 2,5 uur per week.
- De kosten van een **derde** dagdeel bedragen € 9,45 bruto per uur voor niet-VVE peuters. Over dit bedrag kan tot een maximum van € 7,45 per uur toeslag aangevraagd worden.
- De gemeente draagt alleen bij in de kosten van peuterwerk voor peuters die woonachtig zijn in de gemeente West Maas en Waal en een peutergroep in West Maas en Waal bezoeken.

Wat moet ik als ouder doen?

Indien u een peuterspeelzaal wilt bezoeken dient u allereerst uw kind aan te melden via onze website **www.spomkinderopvang.nl**. Dit geldt ook voor ouders die hun kind reeds vóór 1 november 2017 ingeschreven hebben. Deze ouders vragen wij om eenmalig hun gegevens opnieuw in te dienen via het inschrijfformulier op de website, zodat een contract opgemaakt kan worden.

Wanneer uw inschrijving verwerkt is, ontvangt u, uiterlijk 3 maanden vóór de startdatum op de peutergroep, een contract via onze afdeling klantrelaties.

Vervolgens dient u zelf de kinderopvangtoeslag aan te vragen óf u dient aan te geven dat u hier geen recht op hebt. Hiervoor volgt u de volgende stappen:



Stap 1

De eerste stap is dat u moet weten of u recht heeft op kinderopvangtoeslag. Op de website van de belastingdienst kunt u dit zien. Enkele belangrijke regels:

- U en uw toeslagpartner werken, volgen een traject naar werk of een opleiding of inburgeringscursus.
- U betaalt zelf een deel van de kosten van de kinderopvang

Kijk voor alle voorwaarden op de website **www.toeslagen.nl**

WEL recht op kinderopvangtoeslag



Stap 2

Wanneer u recht heeft op kinderopvangtoeslag, dan kunt u deze zelf bij de belastingdienst aanvragen. Log met uw Digid in op www.toeslagen.nl. Hier kunt u de toeslag aanvragen.

Houd hiervoor uw overeenkomst bij de hand. Hierop staan alle gegevens van SPOM Kinderopvang die u door moet geven aan de Belastingdienst.

Let op : bij opvangsoort dient u dagopvang aan te geven.

Het is belangrijk dat u de toeslag 6 weken voordat de opvang begint aanvraagt, zodat deze tijdig wordt betaald. De belastingdienst keert de kinderopvangtoeslag altijd in de maand voorafgaand uit (mits de toeslag tijdig aangevraagd is).

Kinderopvangtoeslag kan met beperkte terugwerkende kracht tot 3 maanden na de aanvangsdatum aangevraagd worden. Kinderopvangtoeslag voor de maand januari 2018 bijvoorbeeld kan aangevraagd worden tot en met 30 april 2018.

GEEN recht op kinderopvangtoeslag



Stap 2

Wanneer u geen recht heeft op kinderopvangtoeslag, kunt u gebruik maken van een tegemoetkoming van de gemeente. Hiervoor dient u een aantal gegevens aan te leveren.

In het contract dat u van onze afdeling klantrelaties ontvangt staat vermeld welke inkomensspecificaties mee gestuurd dienen te worden.

Het contract en de inkomensspecificaties dient u aan te leveren bij onze afdeling klantrelaties die de aanvraag verder afhandelt.

Vervolgens ontvangt u een factuur waarop de bijdrage van de gemeente verrekend is. U krijgt dus een factuur voor het bedrag dat u na aftrek van de gemeentelijke bijdrage dient te betalen.

Extra dagdelen en VVE-indicatie

Wat is een VVE-indicatie?

Soms heeft een kind extra ondersteuning nodig om goed voorbereid aan de basisschool te beginnen. In dat geval kan het consultatiebureau een indicatie afgeven voor Voor- en Vroegschoolse Educatie.

Oftewel, een VVE-indicatie.

Er wordt naar gestreefd om kinderen met een VVE-indicatie te laten starten vanaf 2 jaar.

Wanneer uw kind een VVE-indicatie heeft komt hij of zij ervoor in aanmerking om gratis twee extra dagdelen naar de peutergroep te komen. Ook wanneer u recht heeft op kinderopvangtoeslag.

Bij ouders die onder de toeslagregeling van de Belastingdienst vallen worden het eerste en tweede dagdeel tegen het reguliere uurtarief in rekening gebracht. Vervolgens kunnen deze ouders een toeslag aanvragen bij de Belastingdienst over het eerste en tweede dagdeel.

Ouders die geen recht hebben op kinderopvangtoeslag betalen het eerste en tweede dagdeel volgens de gemeentelijke toeslagregeling.

De twee extra dagdelen, het derde en vierde dagdeel, worden niet bij de ouders in rekening gebracht, maar worden volledig door de gemeente gefinancierd.

Over het derde en vierde dagdeel kan dan ook geen toeslag aangevraagd worden bij de Belastingdienst.



Peuterspeelzaal onder de Wet Kinderopvang ; werkende ouders

Als beide ouders werken en/of studeren, komen ze in aanmerking voor kinderopvangtoeslag. In dat geval geldt onderstaand tarief. Bij dit tarief is geen rekening gehouden met kinderopvangtoeslag van de Belastingdienst. Deze kinderopvangtoeslag (voor ieder gezin anders) kunt u dus nog van de maandelijkse kosten aftrekken. Er is een rekenvoorbeeld toegevoegd ter verduidelijking.

	Uurtarief	Aantal weken per jaar	Aantal maanden	Uren per maand	Maandtarief 2 dagdelen per week
2 dagdelen van 2,5 uur	€ 7,45	40	12	16,66	€ 124,17

Rekenvoorbeeld werkende ouders

Een gezin dat 2 dagdelen afneemt en een gezamenlijk inkomen van € 40.000 heeft, betaalt € 124,17 aan SPOM en krijgt € 101,00 toeslag van de belastingdienst (proefberekening 2017, toeslagen.nl)

Gezamenlijk inkomen		Netto eigen bijdrage per maand voor 2 dagdelen van 2,5 uur
€ 0	€ 25.000	€ 11,17
€ 25.000	€ 40.000	€ 23,17
€ 40.000	€ 60.000	€ 40,17
€ 60.000	€ 85.000	€ 63,17

- Afhankelijk van de hoogte van het inkomen betaal je het bedrag in de laatste kolom voor 2 dagdelen (5 uur) opvang per week na aftrek van de toeslag van de belastingdienst.
- De facturatie is een jaarbedrag dat wij verdelen over 12 gelijke termijnen. Dit is gelijk aan de toeslag van de belastingdienst die je ook iedere maand ontvangt. Je ontvangt dus ook een factuur in de zomermaanden.

Peuterspeelzaal volgens de gemeentelijke toeslageregeling

Indien ouders niet in aanmerking komen voor kinderopvangtoeslag geldt een eigen bijdrage die past bij hun inkomen. Om hiervoor in aanmerking te komen moeten inkomensspecificaties overlegd worden aan onze afdeling klantrelaties. Afhankelijk van de hoogte van het inkomen wordt de ouderbijdrage berekend aan de hand van onderstaande tabel, gebaseerd op de VNG Adviestabel 2018.

Gezamenlijk inkomen gezin in 2018		Eigen bijdrage per maand 2 dagdelen van 2,5 uur
€ 0	€ 18.849	€ 7,50
€ 18.850	€ 28.981	€ 8,34
€ 28.982	€ 39.880	€ 15,84
€ 39.881	€ 54.242	€ 24,67
€ 54.243	€ 77.970	€ 42,84
€ 77.971	€ 108.044	€ 72,35
€ 108.045	en hoger	€ 82,85

- Dit bedrag betaal je voor 2 dagdelen (5 uur) opvang per week als je geen recht hebt op kinderopvangtoeslag van de Belastingdienst.
- De facturatie is een jaarbedrag dat wij verdelen over 12 gelijke termijnen. Je ontvangt dus ook een factuur in de zomermaanden.
- Voor het tweede kind uit hetzelfde gezin dat tegelijkertijd de speelzaal bezoekt wordt het tarief voor 2e kind e.v. gehanteerd uit de VNG Adviestabel 2018.

Vragen of meer weten?

Voor vragen over de ontwikkeling van uw kind kunt u terecht bij de medewerkers op locatie.

Voor vragen over uw contract of wijzigingen daarin, neemt u contact op met de afdeling klantrelaties.



E : klantrelaties@stichtingspom.nl